5

Asociación Cultural Kaleva

Jäsentiedote Maaliskuu 2017

Vuoden 2017 ohjelma

Aika	Tapahtuma	Hinta
	Kevät	
Maaliskuu		
To 23.03.	*Taide ja tapas*: Marita Kaatrala: Kataarien maa. Restaurante Alegría Restaurante Alegría (entinen Patio), Avda de los Boliches 42, Los Boliches, Fuengirola, klo 16	€ 5
Ma 27.03.	*Päiväretki*: kuvanveistäjä Miguel Ortiz Berrocalin ateljee, Villanueva de Algaida	€ 50/60
14-20.03.	*Kevään pitkä matka:* Aragonialaisten Sisilia (täynnä)	
Huhtikuu		
To 06.04.	*Malagan filharmonisen orkesterin konsertti*, Semana Santa, (J. Brahms) *Teatro Cervantes, klo 21*	€ 30/40
To 20.04	*Taide ja tapas:* Tuula Lanas-Cavada: Tove Jansson taidemaalarina. Restaurante Alegría (entinen Patio), Avda de los Boliches 42, Los Boliches, Fuengirola, klo 16	€ 5
07.04.	*Kulinaarinen kokemus:* Välimeren kaloja ja äyriäisiä. Ravintola Carihuela Chica, Plaza San Rafael, s/n, klo 19	€ 40
07-26.04	*Näyttely* Suomalaisen taidelasin kulta-aika, Casa de la Cultura, Fuengirola, klo 09.00-14.00 ja 17.00-21.00 (Suomi 100 v.)	
	Syksy	
Lokakuu		

Kalevan yhteystiedot
www.kulttuuriyhdistys-kaleva.info
jäsenasiat@kulttuuri-yhdistys-kaleva.info
ilmoittautumiset@kulttuuriyhdistys-kaleva.info

Su 08.10.	*Syyskauden avajaiset* ”Pool party”, klo 13	
To 16.10.	*Taide ja tapas*: Osmo Haapasalo: Veikko Antero Koskenniemi, Restaurante Alegría (entinen Patio), Avda de los Boliches 42, Los Boliches, Fuengirola, klo 16	€ 5
To ??	*Malagan filharmonisen orkesterin konsertti*, Teatro Cervantes, klo 20	€ 30/40
18-22.10	*Syksyn pitkä matka*: Kataarien maa (etelä-Ranska)	n. € 750/800
Marraskuu		
To ??.11	*Taide ja tapas*: Aihe avoin, Restaurante Alegría (entinen Patio), Avda de los Boliches 42, Los Boliches, Fuengirola, klo 16	€ 5
To ??.11	*Malagan filharmonisen orkesterin konsertti*:	€ 30/40
Ti 14.11.	*Pianokonsertti:* Jouni Somero: Finlandia – kauneinta suomalaista pianomusiikkia, Castillo Bil-Bil, Benalmádena Costa, klo 19 (Suomi 100)	€ 10
Ke 15.11. ??	*Pianokonsertti:* Jouni Somero: Finlandia – kauneinta suomalaista pianomusiikkia, Málagan lasimuseo (Suomi 100)	€ 10
??.??	*Teatro Cervantes:* Baletti/ooppera	
To 23.11.	*Ylimääräinen yleiskokous* Restaurante Alegría (entinen Patio), Avda de los Boliches 42, Los Boliches, Fuengirola, klo 17	
Joulukuu		
Ti 05.12.	Fuengirolan kaupungin orkesteri: Puente entre España y Finlandia, Palacio de la Paz (?), klo ?? (Suomi 100v.)	
Ke 06.12.	Itsenäisyyspäivän pääjuhla, Palacio de la Paz, klo 14 (Suomi 100 v.)	€ 12
Ke 06.12.	*Kalevan itsenäisyyspäivän päivällinen (ja pikkujoulu?)*, ravintola ??, klo ?? (Suomi 100)	
To 14.12.	*Taide ja tapas*, Aihe avoin, Ravintola Komppis, Av. Nuestro Padre Jesús Cautivo 10, los Boliches, Fuengirola	
??.12	*Malagan filharmonisen orkesterin konsertti*: Joulukonsertti klo 20	

Kalevan yhteystiedot
www.kulttuuriyhdistys-kaleva.info
jäsenasiat@kulttuuri-yhdistys-kaleva.info
ilmoittautumiset@kulttuuriyhdistys-kaleva.info

Hyvä Jäsen

Kalevan kevätkausi käynnistyi Toscan ja Málagan filharmonisen konsertin lisäksi upeasti kolmella Nuorten pianoakatemian konsertilla *100 vuotta suomalaista pianomusiikkia*. Niin Málagan lasimuseo kuin Fuengirolan Casa de la Cultura ja Castillo Bil-bil olivat täynnä. Ilahduttavasti kuulijoissa oli runsaasti myös espanjalaisia isäntiämme sekä muita expatriaatteja. Siihenhän *Suomi 100 v. Espanjan Aurinkorannikolla* -projekti pyrkiikin. Jos joku ihmetteli, miksi suomalaisen pianomusiikin joukossa oli sellaisia nimiä kuin Rachmaninov, Debussy ja Chopin, selitys on yksinkertainen. Nuoret maestrot ovat matkalla Varsovan Chopin-pianokilpailuun. Nämä olivat heidän kilpailukappaleitaan. Kuulemme vielä varmasti heistä.

Toinen kevään Suomi 100 kohokohdista on varsin outo urheilutapahtuma Espanjassa – Suomen pesäpallokauden avajaisottelu Sotkamon Jymyn ja Imatran Palloveikkojen välillä Fuengirolan Elolan kentällä 23.04. Ottelua seuraamaan odotetaan suurta pesäpallofanien joukkoa Suomesta, mutta varmasti se kiinnostaa meitä paikallisiakin.

Fuengirolan Casa de la Culturassa järjestettävä suomalaisen taidelasin näyttely on varmistunut. Se tulee olemaan auki päivittäin välillä 07.-26.04.

Syksyn pitkälle matkalle *kataarien maahan* on jo melkoisesti ilmoittautumisia, mutta lisäilmoittautumiset mahdollisimman pian olisivat tervetulleita, jotta saisimme kokoon matkan varmistamiseksi tarvittavan minimimäärän 25 osanottajaa.

Yleiskokous

Sääntömääräinen yleiskokous pidettiin ravintola Alegríassa Fuengirolassa 01.03. Paikalla oli 24 jäsentä. Kokous hyväksyi vuoden 2016 toimintakertomuksen sekä vuoden 2017 toimintasuunnitelman sekä talousarvion. Kokous myönsi vuoden 2016 hallitukselle tili- ja vastuuvapauden. Puheenjohtaja kertoi kokoukselle itsenäisyyden juhlavuoden projektista *Suomi 100 vuotta Espanjan Aurinkorannikolla* sekä suunnitelmista itsenäisyyspäivän pääjuhlaksi.

Kalevan hallitus

Kalevan hallitus on pahasti alimiehitetty. Se kuormittaa nykyisiä jäseniä kohtuuttomasti ja saattaa johtaa siihen, ettei kaikkien suunniteltujen toimintojen toteuttamiseen löydy vetäjää. Tarvitsisimme kaksi uutta jäsentä, mielellään sieltä ikähaitarin nuoremmasta päästä, mutta kyllä vanhat konkaritkin kelpaavat. Ilmoittautukaapa tai rohkaiskaapa tuntemianne potentiaalisia ehdokkaita ilmoittautumaan!

Kaleva Facebookissa

Kalevan nykyinen Facebook-profiili on ns. *”lisää kaveriksi”* -profiili, joka sopii yksityishenkilölle muttei niinkään yhdistykselle. Olemme sen vuoksi siirtyneet ns. *”tykkää”* -profiiliin, joka sopii paremmin yhdistykselle. Toivomme kaikkien Facebookia käyttävien Kalevan jäsenten ja ystävien klikkaavan TYKKÄÄ Facebookin sivulla *Kulttuuriyhdistys Kaleva (yhteisö)*. Aikaisempi *”lisää kaveriksi”* -profiili tulee aikanaan poistumaan eikä sitä enää päivitetä, vaan päivitys tapahtuu uudessa *”tykkää”* -profiilissa.

Kalevan yhteystiedot
www.kulttuuriyhdistys-kaleva.info
jäsenasiat@kulttuuri-yhdistys-kaleva.info
ilmoittautumiset@kulttuuriyhdistys-kaleva.info

Ilmoittautumiset ja maksut

Ilmoittautumisten tehostamisesta on ollut jäsentiedotteessa puhetta aikaisemminkin. Paljon muutosta parempaan on tapahtunut mm. uusien ilmoittautumislomakkeiden ansiosta. Tapahtumakoordinaattorimme Aila haluaisi kuitenkin vielä kerran korostaa paria asiaa:

- Jokaiseen tapahtumaan ilmoittaudutaan omalla lomakkeellaan.
- Ilmoittautumislomakkeen ”viestiä kalevalle” osassa ei pitäisi ilmoittautua mihinkään tapahtumaan. Siinä voi antaa esim. tietoja mahdollisista allergioista ja istumapaikkatoivomuksista.

Jäsenmaksut

Jäsensihteerimme Raijan ystävällinen muistutus siitä, että sääntöjen mukaan vuosijäsenmaksu tulisi maksaa toimintavuoden kahden ensimmäisen kuukauden aikana, on tuottanut hyvän tuloksen. Jäsenmaksuista on tähän mennessä maksettu paljon suurempi osa kuin aikaisempina vuosina. Mutta osa jäsenistä ei ole vielä ennättänyt jäsenmaksuaan maksamaan. Toivottavasti teette sen mahdollisimman pian.

Uusia jäseniä on vuoden parin ensimmäisen kuukauden aikana ehtinyt tulla mukavasti.

Taide ja tapas

To 23.03. Marita Kaatrala: *Kataarit, oman aikansa hyvät ihmiset!*

Restaurante Alegría (entinen Patio), Avda de los Boliches 42, Los Boliches, Fuengirola, klo 16

Kalevan syksyn pitkä matka suuntautuu kataarien maahan. Jotta matkaa harkitsevat saisivat veden kielelle, Marita Kaatrala kertoo kataareista. Mutta kyllä aihe varmasti kiinnostaa yleisemminkin. Marita kertoo omasta suhteestaan aiheeseen: ”Kuljin autolla Suomeen 15 vuotta sitten Etelä-Ranskan läpi. Vuorten huipuilla tiheään linnojen raunioita, laaksojen kylissä salaperäisiä kirkkoja, kaupungeissa vanhojen muurien sisällä museoita kataareista: kuvia ihmisten kidutuksesta, tulipaloista ja sotajoukoista. Pakkohan oli selvittää, mistä oikein on ollut kysymys. Nyt on metri kirjallisuutta ja karttoja hyllyssä ja useina vuosina olen kiertänyt Carcassonen, Albin ja Montpellierin maisemissa. Dan Brown sai myöhemmin Da Vinci - koodi kirjallaan herätettyä eloon vanhat tarinat suurelle yleisölle. Kataarit, temppeliritarit ja ristiretket osuivat samalle myrskyisälle aikakaudelle, jolla Euroopan arvopohja suunnattiin uudelleen. Samat aatteelliset ristiriidat ovat taas vallalla. Kataariajattelulla olisi tilausta! Tästä lisää tapaamisessa!”

Ilmoittautumiset viimeistään 21.03. Yrjö Risuselle (risunenyrjo@icloud.com). Maksu € 5 maksetaan paikan päällä ja sisältää tapaksen ja viinilasillisen. Huomaa uusi paikka.

Kalevan yhteystiedot
www.kulttuuriyhdistys-kaleva.info
jäsenasiat@kulttuuri-yhdistys-kaleva.info
ilmoittautumiset@kulttuuriyhdistys-kaleva.info

To 20.04. Taide ja tapas: Tuula Lanas-Cavada: Tove Jansson taidemaalarina

Restaurante Alegría (entinen Patio), Avda de los Boliches 42, Los Boliches, Fuengirola, klo 16

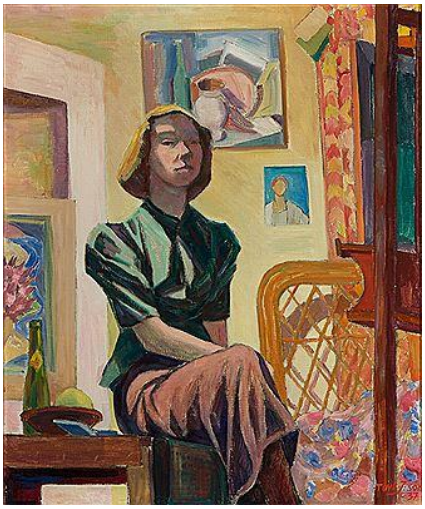

Useimmat meistä tuntevat Tove Janssonin parhaiten muumien äitinä. Tuula Lanas-Cavada, itsekin taiteilija, lähestyy Tove Janssonia kuitenkin taidemaalarina, joksi Jansson itse kutsui itseään. Tuula kertoo hänen mielenkiintoisesta elämästään, perheestään ja monilahjakkuudestaan, Hän sivuaa ainoastaan ohimennen muumeja, jotka olivat sivutuote Janssonin elämässä. Minkälaisia esteitä tuli hänen taidemaalarin tielleen? Janssonin mielestä “vapaus on paras asia.” Miten hän elämässään, matkoissaan ja ihmissuhteissaan pystyi sitä toteuttamaan? Punaisena lankana Tuulan esityksessä kulkee taidemaalari Tove Jansson. Tuula havainnollistaa esitystään kuvilla Jansson teoksista.

Ilmoittautumiset viimeistään 18.04. Yrjö Risuselle (risunenyrjo@icloud.com). Maksu € 5 maksetaan paikan päällä ja sisältää tapaksen ja viinilasillisen. Huomaa uusi paikka.

To 16.10. Osmo Haapasalo: *Veikko Antero Koskenniemi*

Restaurante Alegría (entinen Patio), Avda de los Boliches 42, Los Boliches, Fuengirola, klo 16

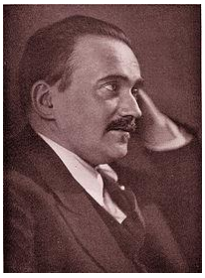

Haapasalo kertoo: ”Tutustumiseni Koskenniemeen alkoi kolme vuotta sitten, kun Turun yliopiston äidinkielen laitoksen lehtori Elina Kouki ja hänen miehensä viettivät uutta vuotta kanssamme. Aattoiltana sanoin Elinalle: ”Sinä kun tunnet suomalaisen runouden, niin teepä minulle kooste jostain aiheesta.” Elina ponkaisi siltä istumalta työhuoneeseeni. Vartin kuluttua hän palasi 20 kopioliuskan kanssa. Elina oli samana syksynä tehnyt esityksen Koskenniemestä Lotta Svärd -järjestön juhlaan. Seuraavana syksynä asia alkoi kiusata mieltäni ja menin

hakemaan kirjastosta Koskenniemeä käsittelevää kirjallisuutta, erityisesti hänen runojaan. Alkoi löytyä asioita, jotka veivät mukanaan.

Esitelmästäni selviää, kuka oli V. A. Koskenniemi ja mikä oli hänen roolinsa 1900 -luvun alkupuolen suomalaisessa kirjallisuudessa. Sekin selviää, miten hänestä tuli akateemikko ja miten hän kytkeytyi viime sodan asioihin. Lopullinen kiinnostukseni aiheeseen alkoi runosta, jota kouluaikana jouduin esittämään koelaulussani. Tietysti se meni aina väärin. Enkä tietenkään silloin tiennyt, että se oli Koskenniemen teksti.”

Ilmoittautumiset viimeistään 14.10. Yrjö Risuselle (risunenyrjo@icloud.com). Maksu € 5 maksetaan paikan päällä ja sisältää tapaksen ja viinilasillisen. Huomaa uusi paikka.

Kulinaarinen kokemus

Pe 07.04. Välimeren kaloja ja äyriäisiä.

Ravintola Carihuela Chica, Plaza San Rafael, s/n, Los Boliches, Fuengirola, klo 19

Kevätkauden yhteinen herkuttelu tapahtuu Välimeren kalojen ja äyriäisten merkeissä monien kalevalaisten tuntemassa ja hyväksi havaitsemassa Carihuela Chica ravintolassa Los Bolichesissa.

Cambas cocidas

Boquerones malagueños

Tartar de aguagate

Atún encebollado

***

Lubina a la sal

***

Pudding de manzana con helado

***

Café

Aterian hinta on € 40 sekä jäsenille että vieraille. Ilmoittautumiset netissä tai päivystyksessä viimeistään maanantaina 03.04.

Musiikkitarjonta

To 06.04. *Malagan filharmonisen orkesterin konsertti,* Semana Santa, (J. Brahms) *Teatro Cervantes*

Matkat ja retket

27.3.2017 Kulttuuriretki kuvanveistäjä Miguel Ortiz Berrocalin ateljeeseen, Villanueva de Algaida

Kalevan yhteystiedot
www.kulttuuriyhdistys-kaleva.info
jäsenasiat@kulttuuri-yhdistys-kaleva.info
ilmoittautumiset@kulttuuriyhdistys-kaleva.info

Miguel Ortiz Berrocal (1933–2006) aloitti arkkitehtuurin opinnot Madridissa mutta siirtyi pian Escuela de Artes y Oficios -taidekouluun. Vuosina 52-54 hän toimi Roomassa piirtäjänä eri arkkitehtitoimistoissa. Palattuaan Espanjaan vuonna 1955 hän jatkoi kuvanveiston opintojaan Ángel Ferrantin johdolla ja päätyi samana vuonna taiteilijaksi Pariisiin. Berrocalilla oli vuosina 62 ja 63 näyttelyt Pariisissa ja New Yorkissa, jolloin hänen töitään hankittiin MoMA:n kokoelmiin. Hänen ystäväpiiriinsä kuuluivat mm. Dali ja Picasso, joista ainakin Dalin kanssa hän teki yhteistyötä.

V. 1966 Berrocal muutti Veronaan, mutta palasi vuonna 2004 kotikyläänsä perustaen sinne studion sekä valvoakseen nimeään kantavan museon rakentamista. Hän kuoli 2 vuotta myöhemmin. Perilliset ovat perustaneet Fundación Escultor Berrocal para las Artes -taidesäätiön

Miguel Ortizin töissä yhdistyy tiede, tekniikka ja taide. Ne ovat sekoitus matemaattista neroutta, muotojen yhdistelytaitoa ja kauneutta. Teoksia on suurista patsaista miniatyyriveistoksiin. Useat niistä ovat purettavissa ja uudelleen rakennettavissa.

Retken hinta on 50 € ja se sisältää bussimatkan, pääsyliput ja lounaan

Lähtö Fuengirolan Moskeijan pysäkiltä klo 9.00. Poimimme osallistujat mukaan konserttipysäkeiltä.

07.-26.04. Revontulten loiste

Suomalaisen taidelasin kultakausi. Näyttely Fuengirolan Casa de la Culturassa

Osana Fuengirolan kaupungin ja Aurinkorannikon neuvottelukunnan Suomen itsenäisyyden juhlavuoden yhteistyösopimusta Fuengirola ja Kaleva järjestävät puheenjohtajan kokoelmaan perustuvan näyttelyn Revontulten loiste (El Resplandor de Aurora Boreal). Näyttelyssä on esillä noin 150 työtä suomalaisen taidelasin tunnetuimmilta mestareilta: Wirkkala, Sarpaneva, Aalto, Franck, Nyman, Toikka, Orvola … Näyttely on avoinna arkisin klo 09.00 – 14.00 ja 17.00 – 21.00.

Kalevan yhteystiedot
www.kulttuuriyhdistys-kaleva.info
jäsenasiat@kulttuuri-yhdistys-kaleva.info
ilmoittautumiset@kulttuuriyhdistys-kaleva.info

18-22.10.2017 Kataarien maa (syksyn pitkä matka)

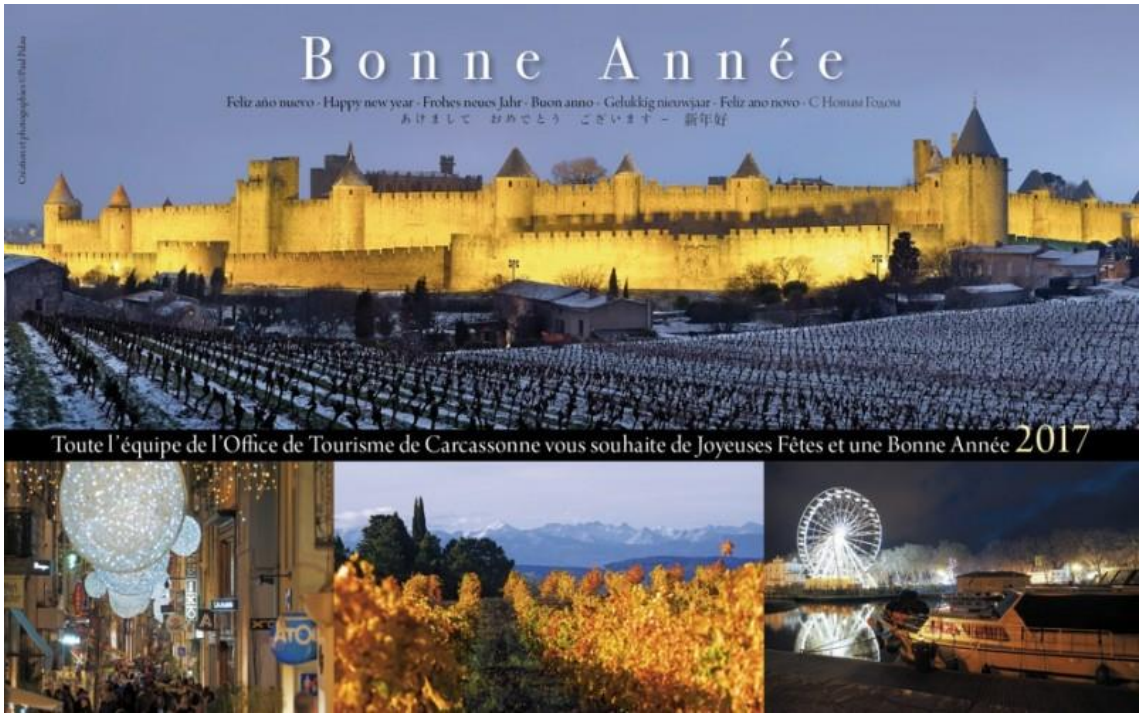

Kalevan yhteystiedot
www.kulttuuriyhdistys-kaleva.info
jäsenasiat@kulttuuri-yhdistys-kaleva.info
ilmoittautumiset@kulttuuriyhdistys-kaleva.info

Kalevan yleiskokous hyväksyi syksyn pitkän matkan aiheeksi *Kataarien maan*. Hallitus valitsi tarjouskilpailun perusteella matkatoimisto Viandanten tarjouksen.

Omalla autolla Suomeen ajaneet ovat ehkä huomanneet pian Espanjan ja Ranskan rajan ylittämisen jälkeen kylttejä, joissa lukee ”Vous êtes dans le pays des cathars” (Olette kataarien maassa). Kalevan retki vie meidät tähän maahan. Alue on paitsi historiallisesti kiehtova myös maisemallisesti kaunis. Sijaitseehan se Pyreneitten pohjoisrinteellä Garonne-joen laakson ja viinitarhojen keskellä. Siellä on mahtavia UNESCO:n maailmanperintökohteita kuten Albi ja Carcassonne. Albin tuomiokirkon linnoitusmainen arkkitehtuuri on ainutlaatuinen. Carcassonen linna puolestaan on ollut monien autenttista keskiaikaa tavoittelevien elokuvien (mm. Robin Hood -filmin) kuvauspaikkana. Erityisesti yövalaistuksessa kaupungin yläpuolella oleva linna on ikimuistoinen. Mutta emme unohda nykyaikaa emmekä taidetta. Albissa on Toulouse-Lautrecin museo; Toulousessa voimme tutustua Airbusin kokoonpanotehtaaseen ja käymme viinitilallakin. Ohjelmaan kuuluu myös illallinen, jonka menu koostuu paikallisista herkuista.

Kataarit olivat keskiaikaisesta gnostilaisuudesta ja manikealaisuudesta 900-luvulla kehittynyt lahko, jonka katolinen kirkko julisti harhaoppiseksi. Se vaikutti laajalti läntisessä Euroopassa, mutta sen ydinalueita oli Languedoc etelä-Ranskassa ja Lombardia pohjois-Italiassa. Tärkein katarismin ja kristinuskon välinen opillinen ero oli kataarien dualismi. Kataarien mukaan henki oli hyvää ja liha saastaista. Heidän mukaansa oli olemassa kaksi toisistaan riippumatonta jumalaa: henkisen maailman luonut hyvä Jumala ja aineellisen maailman luonut paha Saatana.

Katolinen kirkko koki katarismin niin suureksi uhaksi, että se käynnisti kataareita vastaan ristiretken, josta tuli pitkä ja julma. Matkalla seuraamme tämän ristiretken edistystä ristiretkeläisten valloittaessa kataarien tukikohdat yhden toisensa jälkeen.

Matkan yksityiskohtainen kuvaus on erillisenä liitteenä. Matkan hinta on n. € 750 jäseniltä ja n. € 800 vierailta. Lopullinen hinta riippuu Málaga-Toulouse-Málaga lentojen hinnasta lentolippujen varaushetkellä sekä hotellien vasta syksyllä vahvistamista hinnoista. Matkalle kannattaa kuitenkin ilmoittautua mahdollisimman pian, jotta saamme varmistettua sen toteutumisen. Joidenkin mielestä hiukan aikainen ajankohta määräytyy siitä, että Vuelingin viimeinen lento Toulousesta Málagaan on matkan päättymispäivänä.

Matkaehdot

Hotellit:

Grand Hôtel d’Orléans, Albi *** http://www.hotel-orleans-albi.com/en/ Inter-Hôtel Carcassonne Pont Rouge *** http://www.hotelcarcassonne.eu/?langue=en
Hôtel La Chaumière, Quillan *** https://www.logishotels.com/en/hotel/hotel-la-chaumiere-15436
Hotel Le Pére Léon *** http://www.pere-leon.com/

MATKAPAKETTI (min 25 pax) n. 750 €/pax jaetussa 2 hh huoneessa, 1 hh lisä 110 €

Kalevan yhteystiedot
www.kulttuuriyhdistys-kaleva.info
jäsenasiat@kulttuuri-yhdistys-kaleva.info
ilmoittautumiset@kulttuuriyhdistys-kaleva.info

Hintaan sisältyy:

- neljän yön majoitus kolmen tähden hotelleissa, aamiaiset ja verot
- suomenkielisen matkaoppaan palvelut lennon saapumisesta Toulouseen paluulennon lähtöön sekä kuljetus Fuengirolasta Málagan lentokentälle
- matkaohjelman mukaiset kuljetukset tilausbussilla
- 4 x lounas ruokajuomineen (mineraalivesi, viinilasi, kahvi)
- puolihoito (illallinen ruokajuomineen) Quillanin La Chaumière-hotellissa
- kuulokkeet (wireless audio guide system) retkipäivien ajaksi
- linnoitusten (Carcassonne, Villerouge-Termenès, Quéribus, Montségur) sekä kataarimuseon omien oppaiden vetämät kierrokset/esittelyt
- verot
- Lento Málaga-Toulouse-Málaga (hinta voi muuttua)
- Turistiverot

HUOM! Hintaan ei sisälly:

- Henkilökohtaiset kulut
- Matkavakuutus / peruutusturva
- Läksiäisteemaillallinen ruokajuomineen: 60 €/pax

Hinnat perustuvat tälla hetkellä voimassa oleviin tariffeihin ja hinnastoihin. Mikäli näissä tapahtuu merkittäviä muutoksia ennen matkan alkua, muuttuu matkan hinta vastaavasti.

Matkan järjestäjä:

Viandante (info@viandante.fi)

Suomi 100 vuotta Espanjan Aurinkorannikolla

Valtioneuvoston kanslia on hyväksynyt seuraavassa liitteessä esitetyn tapahtumapaketin osaksi virallista Suomen itsenäisyyden 100-vuotisjuhlintaa nimellä *Suomi 100 vuotta Espanjan Aurinkorannikolla.* Kalenterissa keltaisella korostetut tapahtumat ovat jo varmistettuja tulevia tapahtumia, vihreällä korostetut puolestaan jo menneisyyttä.

Fuengirolan kaupunki on ollut innolla mukana tukemassa juhlavuotta. 12.12. kaupunginjohtaja Ana Mula sekä Matti Kuusisto Aurinkorannikon Neuvottelukunnan puheenjohtajana, Hannu Vuori itsenäisyyden juhlavuoden valmistelutoimikunnan kokoonkutsujana sekä Minna Kantola Sofia-opiston toiminnanjohtajana allekirjoittivat yhteistyösopimuksen. Sen perusteella Fuengirola osallistuu monien juhlavuoden tapahtumien järjestämiseen sekä luovuttaa tarvittavat tilat korvauksetta käyttöön.

Kalevan yhteystiedot
www.kulttuuriyhdistys-kaleva.info
jäsenasiat@kulttuuri-yhdistys-kaleva.info
ilmoittautumiset@kulttuuriyhdistys-kaleva.info

Kalenteri elää koko ajan. Sitten joulukuun on kirjattu seuraavat muutokset:

Laulu-Miesten kaksi konserttia (Málagan katedraali ja Palacio de la Paz peruuntuvat vuonna 2017 mutta toteutuvat toivottavasti vuonna 2018.

Marraskuulle tulee Laulu-Miesten peruuntuneen konsertin tilalle kaksi, ehkä kolmekin pianotaiteilija Jouni Someron konserttia *Finlandia – kauneinta suomalaista pianomusiikkia*, toinen Castillo Bil-Bilissä 14.11. ja toinen Málagan lasimuseossa todennäköisesti 15.11. Lasimuseossa voi olla kaksikin konserttia, toinen illalliskonsertti 24 kuulijalle, toinen ilman illallista noin 60 kuulijalle. Kaleva saa näihin vain pienen määrän lippuja, joten kiinnostuneiden kannattaa tehdä varaus ajoissa.

Suomi 100 vuotta Espanjan Aurinkorannikolla

Aika	Tapahtuman nimi	Paikka	Toteuttaja	Ohjelma	Kontakti/vastuuhenkilö
28.01.	Konsertti: *Made in Finland*	Palacio de la Paz, Fuengirola	Kivikasvot	Kunnianosoitus suomalaiselle kevyelle musiikille	Ismo Virtanen, Leinonat
18.02. klo 20	Konsertti: *100 vuotta suomalaista pianomusiikkia*	Málagan lasimuseo	Nuorten pianoakatemia: Samuel Eriksson, Liisa Smolander, Leevi Ollila ja Tarmo Peltokoski	100 vuotta suomalaista pianomusiikkia	
19.02. klo 17	Konsertti: *100 vuotta suomalaista pianomusiikkia*	Casa de la Cultura	Nuorten pianoakatemia: Samuel Eriksson, Liisa Smolander, Leevi Ollila ja Tarmo Peltokoski	100 vuotta suomalaista pianomusiikkia	Hannu Vuori/Kaleva
20.02. klo 19	Konsertti: *100 vuotta suomalaista pianomusiikkia*	Castillo Bil-Bil	Nuorten pianoakatemia: Samuel Eriksson, Liisa Smolander, Leevi Ollila ja Tarmo Peltokoski	100 vuotta suomalaista pianomusiikkia	Hannu Vuori/Kaleva
20.02.	Luento: Sibelius, el sonido de Finlandia	Casa de la Cultura	Otto-Ville Nyyssönen	Luento Sibeliuksesta	Minna Kantola
21.03 klo 18	Konsertti: *Kiitos vuosista*	Las Palmeras, Fuengirola	Aurinkorannikon kuoro, johtaa Sannamaria Salli	(Suomi 100 vuotta ja kuoro 40 vuotta)	Kati Kronqvist
29.03. klo 18	Konsertti: *Laulu Suomen soi*	Las Palmeras, Fuengirola	Aurinkorannikon kamarikuoro, johtaa Rauno Myllylä		Tuija Lohtander,

Kalevan yhteystiedot
www.kulttuuriyhdistys-kaleva.info
jäsenasiat@kulttuuri-yhdistys-kaleva.info
ilmoittautumiset@kulttuuriyhdistys-kaleva.info

23.04. klo 14	Superpesiksen avajaisottelu: Imatran Palloveikot – Sotkamon jymy	Fuengirola	Superpesis	Pesäpallo-ottelu	
07.-26.04.	Näyttely: *Suomalaisen taidelasin kultakausi*	Casa de la Cultura	Fuengirola	Edustava valikoima suomalaista taidelasia	Hannu Vuori/Kaleva
	Keskustelu Suomen koulujärjestelmästä				
14.03. klo 17	Kansalaiskeskustelu: Suomen askeleet	Sofia-opisto	Sofia-opisto		Kaisa Väyrynen
??.??	Työpaja: *Suomalaista ruuanlaittoa*	Casa de los Colores, Fuengirola	Sofia-Opisto	Suomalainen leipä	Minna Kantola / Sofia-opisto
??.??	Elokuvaviikko: *Suomalaisen elokuvan tähtihetkiä*	Alfi, Fuengirola	Fuengirola	n. 20 Suomen Elokuvasäätiön valitsemaa filmiä	Rodrigo Romero / Hannu Vuori Fuengirola / Kaleva
18.10.. klo 18	Konsertti: Harmonikka – ilon ja surun soitin	Suomela	Harmonikkanuoret	Suomalaista harmonikkamusiikkia	Suomela
10.11.	Kitara- ja huilukonsertti	Casa de la Cultura	Otto-Ville Nyyssönen, kitara ja María Marin Guimerans, huilu	Suomalaisia huilu-ja kitara sävellyksiä	Minna Kantola
??.04	Feria Internacional de Fuengirola	Feria de Fuengirola	Fuengirola / Nuriasol?	Avajaispäivän teemana Suomi	Fuengirola / Nuriasol?
	Yhteistyö: Universidad de los Mayores – Suomela, Kymppipaikka ja Benalmádenan suomalaiset	?	Fuengirola ja Suomela, Kymppipaikka, Benalmádenan suomalaiset	Esim. suomalaisyhteisöjen senioritanssijoitten vierailu	
14.11.	Pianokonsertti: Finlandia – kauneinta suomalaista pianomusiikkia	Castillo Bil-Bil	Jouni Somero	Kauneinta suomalaista pianomusiikkia	Kaleva
15.11.	Pianokonsertti: Finlandia – kauneinta suomalaista pianomusiikkia	Málagan lasimuseo	Jouni Somero	Kauneinta suomalaista pianomusiikkia	Kaleva
05.12.	Concierto: Puente entre Finlandia y Fuengirola (itsenäisyyspäivän aattona)		Fuengirolan kaupungin orkesteri	Suomalaista ja espanjalaista musiikkia. Mahdollisesti suomalainen solisti	Rodrigo Romero, Fuengirola
06.12.	Itsenäisyyspäivän juhla	Palacio de la Paz, Fuengirola	Kaleva		Kaleva

	Äänite (CD): Kulkurin iltatähti, Toivo Kärki & Aurinkorannikon kamarikuoro *maailmalla*	Castello Bil-Bil	Aurinkorannikon kamarikuoro, johtaa Rauno Myllylä, Jouni Somero,. Piano ja Juhani Tepponen, viulu	Suomalaisia sielunmaisemia Toivo Kärjen kuorolauluin Suomen 100-vuotisjuhlan kunniaksi käyntikortti maailmalla	Rauno Myllylä
2018					
	Mieskuorokonsertti	Málagan katedraali	Laulu-Miehet	Suomalaisten mieskuorolaulujen parhaimmistoa	Hannu Vuori
	Mieskuorokonsertti	Palacio de la Paz	Laulu-Miehet	Suomalaisten mieskuorolaulujen parhaimmistoa	Hannu Vuori